

# LUSARECA

## magazine

**Luzarches**  
en chantier

20 ans  
d'Écossais à  
Luzarches

4 octobre :  
journée verte

La mairie  
et l'école  
maternelle se  
font une beauté

Ultimate :  
quelle année !

Hommage :  
Bilan des années  
Messéant

Quand le  
bien-être nous  
envahit

**Histoire d'une ville**  
en Pays de France

18

# Sommaire

## LUSARECA Mag'

Vivre  
Luzarches

# 12

en chantier

En souvenir...  
HOMMAGE

En souvenir de

Bernard Messéant

# 17

# 18

Lumières sur...  
LUZARCHES

Histoire d'une ville

En pays de France

Vivre  
ENSEMBLE

Vos groupes

« Plan de Déplacement Urbain »  
et « Propreté » au travail

## Ours

### LUSARECA Mag'

Édité par la Mairie de Luzarches

**Directeur de la publication :** Damien Delrue

**Rédactrice en Chef :** Juliette Villiot

**Elues de référence :** Natacha Le Coz et Peggy Hoguet

**Crédits photos :** Photothèque municipale - Fotolia - J. Sadaune -

Photo de la couverture : Jacques Sadaune

Conception/Réalisation : Sophie Noblet

Ce document est imprimé à 2500 exemplaires - ESNAULT Imprimerie

Distribution à partir du 2 septembre 2015

**Contact :** Mairie de Luzarches - 01 30 29 54 54 - mairie@luzarches.net

[www.luzarches.net](http://www.luzarches.net)

# Edito

## J'ASSUME

**J'assume une politique de « reprise en main » et la concrétisation de projets à l'ambition forte mais réaliste. Dans 5 ans ce sera aux Luzarchois de juger la valeur ajoutée par rapport aux contraintes générées et aux bénéfices récoltés.**

Sans vision à long terme nous serions condamnés à la gestion erratique du court terme : une sorte de saupoudrage clientéliste qui aurait pour but « de se faire aimer », de dire oui à tout plutôt qu'assumer une politique courageuse, peut-être impopulaire, afin d'obtenir des résultats qui rendent les Luzarchois encore plus fiers de leur ville.

Si nous le voulons, Luzarches, petite ville à visage humain, peut rayonner au-delà de ses frontières. Nous avons de l'or entre les mains.

En période de changement, le mécontentement classique face aux réformes s'exprime parfois. Je l'entends, mais c'est un passage obligé que de cibler les exemples de mauvaises habitudes sur le plan du manque de civisme :

- Manque d'entretien des façades ou/et des volets qui dégradent l'image de la ville
- Infractions à l'urbanisme : pose illégale de volets roulants en cœur de ville, travaux sans autorisation, cabanisation...
- Stationnement sur les trottoirs et autres incroyables « incapacités » à marcher
- Non-entretien des trottoirs et des caniveaux par les propriétaires ou les locataires (car la charge leur en revient au droit de leur propriété)
- Déjections canines sur les trottoirs ou dans les espaces verts non ramassées (comme sur le champ de foire !) par des propriétaires je-m'en-foutistes
- Jets sur la voie publique de papiers, de mégots...

**Dans les mois à venir notre nouvelle police municipale assermentée sanctionnera sans état d'âme ces comportements.** Mais avant tout j'aimerais partager avec chacun d'entre vous un attachement commun à des valeurs fortes de savoir-vivre, certes strictes mais sans passe-droit, indispensables si l'on veut évoluer ensemble correctement.

Le but suprême est de faire grandir le sentiment d'appartenance à notre ville (de taille humaine !), et plus que tout, d'y accroître l'envie d'y partager

de bons moments de convivialité ou de flânerie. On rêve d'un « allez voir à Luzarches, il s'y déroule de beaux projets et la population a un bel esprit civique ».

Enfin, à un moment où la commune retrouve énergie et capacité d'innovation, nous tenons à souligner le dynamisme de l'association de parents d'élèves Perle (coordinatrice d'une belle kermesse fin juin !), véritable force de proposition qui contraste avec l'atonie coupable de la direction de l'école primaire. Ni idée, ni envie, juste le train-train tranquille, inexorable et confortable... Pas sûr que cette indifférence nonchalante réconcilie les parents avec le service public dont ils doutent parfois. Peut-être un jour l'Education Nationale saura-t-elle revoir les critères de motivation des candidats à un tel poste ; rêvons un peu...

En mai 68, on inventait le slogan « il est interdit d'interdire », sympathique sur la forme, dévastateur dans les consciences... Depuis, des générations de « politiques » se succèdent et rivalisent de mollesse et de démagogie pour se faire réélire. Une idée : pourquoi pas, une bonne fois pour toutes, limiter le nombre de mandats consécutifs des 600 000 élus que compte notre pays ? La culture de la mobilité, les bienfaits d'idées nouvelles, de l'envie, de l'énergie, ça pourrait nous faire du bien... Non ?

**Damien Delrue**

Maire de Luzarches  
1<sup>er</sup> Vice-Président de la Communauté  
de Communes du Pays de France  
Président de la Commission du Tourisme  
du Parc Naturel Oise-Pays de France  
<http://www.luzarches.net>

# Sur votre site internet : Les téléservices

Le site internet de la Ville de Luzarches propose aux citoyens, depuis le début de l'année, de contacter directement les services municipaux pour effectuer un certain nombre de démarches en ligne.

Pour cela, il suffit de se connecter au site de la Ville, via <http://luzarches.net>, puis de cliquer sur le lien situé en haut de chaque page, intitulé Téléservices : on pourra de cette manière transmettre directement aux services, 24h sur 24, et 7 jours sur 7, de nombreuses demandes (requêtes), à choisir parmi la liste figurant sur la page de droite.

L'accès à ces téléservices est permanent, que l'on soit enregistré ou non. Mais il est évident que l'on a tout intérêt à s'inscrire, de manière à accélérer ensuite la saisie de ses demandes. Une fois identifié sur le service, il ne sera plus nécessaire de saisir des informations autres que celles relatives à sa demande, et surtout, on aura accès,

*«Un moyen permanent, concret et ultra-rapide d'effectuer des démarches auprès de la Mairie de Luzarches»*

sur son compte, à un historique de ses demandes, comportant, pour chacune d'elles, un état de son traitement par le service concerné.

Naturellement, les informations personnelles saisies restent confidentielles et soumises à la loi informatique et libertés (CNIL).

**Marc Valleteau de Moulliac,**  
6<sup>ème</sup> adjoint délégué à l'internet, aux nouvelles technologies et à la relation citoyenne

## En détail ...

### Créer son compte

Remplir soigneusement chaque champ de ce formulaire. La ville de Luzarches est proposée par défaut et la saisie de l'adresse est assistée : il suffit de saisir les premières lettres de sa rue pour que des propositions s'affichent, de même que le numéro dans la rue.

### Compte personnel et confidentiel

Une fois le compte créé, l'internaute y accède et est accueilli sur une page qui propose divers services.

Cliquer d'abord sur le thème dans le cadre à gauche, puis dans la requête souhaitée. Accéder ensuite au bouton Envoyer la téléprocédure.

## ACCESSIBLES via tout navigateur, mais Firefox recommandé.

1

Créer son compte est conseillé. Le processus est facile, rapide et sûr (cf. bas de page).

2

Pour rédiger et transmettre sa demande rapidement, se connecter à l'aide de son adresse email et de son mot de passe.

3

Liste des téléprocédures disponibles à l'heure où nous mettons sous presse. Si l'on souhaite que de nouvelles téléprocédures soient créées, en faire la demande auprès du webmestre (lien dans le pied de page du site internet).

### Préparer la demande

On peut maintenant exprimer sa demande. Les informations personnelles sont déjà affichées en haut, inutile d'y revenir.

Certaines demandes proposent une carte de Luzarches : repérer alors l'endroit concerné - ici un dépôt sauvage - et cliquer à son emplacement : cela facilitera le travail du service.

### Exprimer et envoyer la demande

Ensuite, sous la carte, on pourra saisir dans le champ libre un texte concernant la demande : celui-ci pourra être mis en page à l'aide des outils (boutons) situés juste au dessus.

On pourra également, si besoin est, ajouter une ou des pièces à son message, à l'aide du cadre en bas.

Cliquer sur Envoyer tout en bas pour confirmer.

## Le banquet de printemps

Le dimanche 17 mai 2015 a eu lieu le Banquet de Printemps annuel, en présence de nombreux élus et présidé par notre premier adjoint, Monsieur Eric Richard.

### Une ambiance très festive !

Tous les invités du CCAS présents ont pu apprécier les magnifiques compositions de notre fleuriste, Lavande et Marguerite, ainsi que le repas préparé par Delsaux Réception de Pierrefonds. Une animation énergique et musicale a été assurée par le groupe Danse avec les Saxs, au rythme de musiques des années Cinquante, de valse, de passos, de tangos.

Sourires et convivialité furent également de mise lors du quizz musical et de la prestation de l'association de danses de salon de Luzarches.

Tous les convives sont repartis avec une photo souvenir, nos doyens, un cadeau offert par la commune et chaque dame avec une rose.

Un vrai moment de convivialité, de chaleur et de joie !

Rendez-vous l'an prochain, avec le même plaisir d'organiser cet événement !

## Le loto de Luzarches

Le samedi 29 mars 2015 a eu lieu un loto intergénérationnel, organisé par l'association Swing Production Culturelle. 350 personnes ont participé à cet événement. Le dernier loto organisé à Luzarches datait de près de 20 ans !

Les participants ont manifesté leur engouement pour ce jeu et c'est dans une ambiance conviviale que de nombreux lots ont été gagnés par les plus chanceux.

Nous vous attendons l'année prochaine pour renouveler l'expérience !

## Nous avons besoin de vous!

Le bien-être de nos aînés dans notre belle ville de Luzarches est au cœur de nos préoccupations.

Vous avez 65 ans et plus et vous souhaitez vous impliquer dans la vie de votre commune ? La municipalité souhaite constituer un petit groupe de travail de 4 personnes, deux hommes et deux femmes, afin de réfléchir aux améliorations à apporter dans les domaines de l'aide à la personne, des transports, de la vie participative et associative etc.

Merci de vous faire connaître auprès de Mme De Almeida en mairie, ou par mail : [Veronique.talazac@luzarches.net](mailto:Veronique.talazac@luzarches.net).

## Les Écossais à Luzarches

Arrivée d'une délégation de 26 Écossais de Montrose à Luzarches le 14 mai - les membres de l'AEDM les attendaient pour un pot de bienvenue et une aubade donnée par l'harmonie de Luzarches. Ils furent reçus par Monsieur le Maire qui leur souhaita la bienvenue et rappela les enjeux d'un jumelage réussi.

La Présidente de l'AEDM, Ginette Messéant insista sur sa pérennité, sur les liens d'amitié qui permirent d'élaborer des événements culturels, sportifs ou caritatifs.

Robina Addison, Présidente de la Twining Association, répondit en faisant honneur à la langue française.

Les activités de choix proposées furent très appréciées.

Samedi matin, place aux traditions sportives : 1<sup>er</sup> Highland Games juniors en France ! A 10h, au son du Pipe, défilé des participants vers la Place de la République où les juniors placés devant les départs de course, de lancers et autre tir à la corde les attendaient.

Le Provost adjoint, Monsieur Alex King, représentant le Comté d'Angus et Monsieur Eric Richard, ouvrirent les jeux.

Ambiance réussie ! Mais laissons la parole à Robina « *I enjoyed seeing the faces of the children who really got into the spirit.* »

Nous remercions M. Manchon et tous ceux qui contribuèrent à la réussite de ce 21<sup>ème</sup> anniversaire du jumelage.

### Annonce :

Robina Addison, Directrice de la Gordon School de Montrose viendra les jeudi, vendredi et samedi (24, 25, 26/09) donner des cours de danses écossaises, à la salle Blanche Montel. Un bulletin d'inscription sera disponible sur [luzarches.net](http://luzarches.net) ou à l'Office de tourisme.

Le bureau de l'AEDM

## L'office de tourisme intercommunal

### L'office de tourisme intercommunal Luzarches Pays de France développe sa boutique.

Avec ses nombreux kilomètres de sentiers, Luzarches accueille des visiteurs et randonneurs en quête d'air pur et d'histoire. Les statistiques de fréquentation nous permettent de mieux connaître ce public.

Notre boutique leur propose un choix de souvenirs : mug, cartes postales... Notre librairie leur permet d'acheter des itinéraires ou des livres sur l'histoire locale.

Enfin, ils peuvent découvrir quelques spécialités régionales : miel, safran d'Ecouen. Consultez la liste des produits sur notre site internet :

[www.tourisme-luzarches.org](http://www.tourisme-luzarches.org)

Les touristes étrangers, venant essentiellement du Nord de l'Europe, apprécient notre commune chargée d'histoire et de patrimoine. Leur point commun avec tous les visiteurs est de s'offrir un dépassement complet dans un environnement préservé et soigné, à quelques pas de la capitale. Alors, participez avec nous à leur accueil par des gestes simples :

- Renseignez-les avec le sourire
  - Améliorez en le fleurissant et en le maintenant propre notre cadre de vie
  - Partagez vos talents et vos passions :
- accompagnez un groupe à vélo, proposez une visite en anglais, élaborer un circuit avec un audio-guide ...

Venez rejoindre nos bénévoles et nous faire part de vos idées.

Marie-Françoise Jozeau et son équipe

## Rendez-vous végétal

### Rendez-vous le dimanche 4 octobre pour la première Journée Verte de Luzarches

Cette année, l'association Chlorophylle vous propose une journée Verte, en marge du traditionnel Troc Plantes.

Cette manifestation familiale et pédagogique met à l'honneur les plantes, le jardinage et la protection de l'environnement.

Au programme : Troc de plantes, expositions, espaces d'information sur le tri sélectif et le recyclage des déchets, stands de vente de produits naturels, pépiniéristes et horticulteurs.

Des Animations : ateliers Bonsaïs, visites guidées du jardin Botanique, visites guidées en famille à la découverte des plantes sauvages, conférences, présentation d'animaux, ruches.

De nombreux partenaires seront présents pour animer cette journée : Le PNR, Sigidurs, Le CAUE (Conseil d'Architecture, d'Urbanisme et d'Environnement), l'Abbaye de Royaumont.

Le centre de loisirs de l'école Louis Juvet s'associe à cette journée par une exposition.

Pour transformer cette première journée Verte en succès, nous comptons sur votre présence.

Pensez à apporter vos végétaux pour le Troc de Plantes !

Dimanche 4 octobre 2015, de 10h à 17h

Place de la république - Luzarches

Restauration, buvette.

Entrée libre et gratuite.

*Programme détaillé et liste des exposants sur le site [www.luzarches.net](http://www.luzarches.net)*

## Chlorophylle

### Association pour l'amélioration du cadre de vie.

L'association Chlorophylle participe aux projets de notre commune : Jardins familiaux, Label Villes et Villages fleuris, aménagement paysager, fleurissement. Plusieurs adhérents assurent aussi l'entretien du jardin botanique avec les services techniques.

En Mai 2015, Luzarches lance la démarche de labellisation «Villes et Villages Fleuris» auprès du département. Les critères demandés par ce label en termes d'aménagement paysager, de gestion de l'environnement seront intégrés à tous nos projets, ainsi qu'à l'entretien de notre patrimoine végétal existant.

## Luzarches en fête

En mars 2015 est née la toute nouvelle association «Luzarches en Fête».

Après un premier évènement réussi le 13 juin 2015 avec la journée «Auto, Moto et prévention», nous vous convions le samedi 28 novembre à une soirée festive, cabaret et spectacle.

Nous vous y attendons nombreux Salle Blanche Montel.

Pour les premières réservations, profitez de notre présence à la brocante de Luzarches pour réserver vos places !

**Patrick GOMEZ,**  
Luzarches en Fête

## Club de l'âge d'or

Depuis le début de l'année 2015, nous avons réalisé bon nombre de sorties et repas.

**Janvier** : galette des rois ; **février** : Holiday on ice ;  
**mars** : visite de Chartres ; **avril** : rêves de bisons ;  
**mai** : sortie à l'Aigle dans l'Orne ; **juin** : séjour sur la Côte Varoise ( Toulon - Hyères - Port Grimaud - St Tropez - Bormes les Mimosas - Le Castellet - et autres petits et grands villages magnifiques)

Ce petit séjour, sous un soleil éclatant, dans une ambiance exceptionnelle, a ravi l'ensemble des participants.

Nous rappelons que le club accueille tous les jeudis de 14h à 18h à la salle de l'âge d'or, y compris les mois de juillet et août, afin de distraire les adhérents : jeux de cartes, scrabble, discussions en tout genre, goûter à 16h.

En ce qui concerne le retour des vacances c'est-à-dire les mois de :

<b>Septembre</b>	sortie Conflans-Ste-Honorine
<b>Octobre</b>	théâtre à Paris
<b>Novembre</b>	théâtre de Gagny
<b>Décembre</b>	repas fin d'année

Ces programmes sont variables selon le nombre de participants. La satisfaction de nos adhérents est notre but principal et nous espérons l'atteindre.

**La Présidente**

## Jeux écossais

**«Champion de France :  
Cyrille BOUCHER de Luzarches !»**

Voici ce qui a été prononcé à l'issue des championnats de France de Bressuire.

L'année 2015 sera l'année de la réussite pour Cyrille puisqu'il va aussi représenter la France aux championnats du Monde en Norvège.

Pour fêter cette réussite, les jeux du Luzarches seront désormais plus complets car ils accueilleront le « *Mc Namee Band* » pour clôturer cette journée. Les forces bretonnes feront, quant à elles, une démonstration préalable à cette nouveauté. Le ceilidh sera lui aussi spécial, car avec le concours de l'AEDM, les danseuses de Montrose viendront nous montrer des danses écossaises et irlandaises

pendant que nous nous reposerons en dégustant le repas écossais. Et pour que nous soyons moins novices, Robina nous donnera quelques cours dans les jours précédents.

Venez donc nombreux, les 25, 26 et 27 septembre tant au ceilidh (inscriptions sur le site des jeux écossais de Luzarches) qu'au soutien des concurrents. Cyrille ainsi que les autres concurrents Luzarchois s'opposeront au gratin français mais aussi aux Allemands, Belges, Néerlandais, Irlandais et Écossais !

Ces journées seront bien sur agrémentées de cornemuses qui défilent autour du champ, mais aussi dans Luzarches.

## Salsa !

L'association SALSAVALDOISE, riche de plusieurs années d'expérience vous attend pour partager ensemble des cours de danses Salsa et danses latines.

Dans une ambiance festive et de détente, nos professeurs vous accueillent à Luzarches tous les jeudis soir de 19H30 à 21H30 à la salle de l'Age d'or, 20 rue de la Paix .

Infos : <http://www.salsa-val-d-oise-95.fr>

Mail : [transalsa2@gmail.com](mailto:transalsa2@gmail.com)

## Dancez-bougez !

avec le CDL

### Club de Danse de Luzarches et de Lamorlaye

Activités dansantes traditionnelles proposées par le CDL :

- Une soirée dansante : salon, rock, salsa, madison, etc. le samedi 5 décembre 2015 à la salle Blanche Montel à l'occasion du téléthon, ouverte à toutes et tous ;

## NOUVEAU !

En septembre, notre professeur, Laurent, ouvre un cours de danse spécial « bébé porté » destiné aux mamans (ou papas) pour reprendre le sport en douceur et partager de bons moments avec bébé entre 2 mois et 1 an environ. Rythmes Latinos, musique Soul et musique relaxante sont au programme pour le bonheur de tous.

- Des entraînements libres de danse de salon le vendredi soir à 20h45 à la salle de danse du gymnase, au 17 rue des Selliers, ouverte à toutes et tous à partir du 18 septembre ;

- Des cours de danse de salon et de country line dance avec 4 niveaux, des débutants aux confirmés (inscription à l'année scolaire) ;

- Diverses animations dansantes.

**Si vous aimez la Danse de Salon ou la Country Line Dance, rejoignez- nous !**

**Contact : Michel Mansoux 06 81 92 04 82**

**Site internet : [www.clubdedansedeluzarches.fr](http://www.clubdedansedeluzarches.fr)**

**Page Facebook : <https://www.facebook.com/ClubDeDanseDeLamorlaye?ref=hl>**

## Le printemps commercial de Luzarches

La remise des lots aux participants au Printemps commercial de Luzarches à l'occasion de la fête de la musique, le 20 juin 2015 sous la Halle.

La nouvelle association des commerçants de Luzarches a organisé avec l'aide de la mairie (subvention de 500 € et accueil pour la remise des lots), sa première animation : le Printemps commercial.

Des « passeports » étaient proposés, qui pouvaient être tamponnés par chaque commerçant à partir de 20 € d'achats.

38 lots ont été gagnés, d'une bouteille de champagne jusqu'à un bon d'achat de 250 €. Grâce à votre participation, le Printemps commercial a été une réussite ! Et bravo à nos commerçants pour leur engagement !

Rendez-vous l'an prochain pour un autre jeu.

## L'activité commerciale à Luzarches : perspectives

Le projet d'une dizaine de boutiques avec parking à Chaumontel, les habitudes d'achat en supermarché, les conséquences d'internet, le stationnement difficile, tous ces facteurs ralentissent le flux des chalands à Luzarches.

Nous devons réagir !

Si la réactivation de la zone bleue et surtout la création des arrêts minutes dans la rue Charles de Gaulle a été positive, il est urgent d'en faire bénéficier aussi les commerces de la rue Saint-Damien et du Boulevard de la Fraternité qui se retrouvent injustement pénalisés.

Dans notre région rurale où les clients des communes voisines ne se déplacent qu'en voiture, nos commerces perdent des clients faute de pouvoir se garer. Le nombre de places en centre-ville a diminué depuis l'an passé, les travaux devant la mairie aggravant la situation ; il semble prioritaire de créer de nouvelles places pour parvenir au maintien des commerces.

Pour le bureau,  
**Michel Mansoux**

## Façade **mairie**

La façade de notre mairie a reçu son dernier ravalement à la fin des années 80. A cette époque, des enduits à base de ciment ont été utilisés, empêchant la pierre des murs de respirer et piégeant l'humidité. Ceci a créé des altérations irrémédiables dans la structure même de l'édifice. Un malheur n'arrivant jamais seul, les peintures utilisées pour couvrir ces enduits contiennent du plomb.

Quelles sont les étapes structurelles du chantier de la mairie ?

Pour protéger la santé du personnel et respecter les normes en vigueur, il a fallu décaper ces peintures en prenant toutes les précautions nécessaires et envoyer les déchets dans des centres de traitements agréés.

Avant les travaux de piochage de la façade, tous les reliefs (corniche, bandeau, appuis de fenêtre, etc...) doivent faire l'objet d'un relevé précis de leurs contours afin de pouvoir être reproduits à l'identique. Tous les revêtements seront ensuite démolis pour mettre à nu la structure du bâtiment et ainsi pouvoir procéder aux réparations de la pierre.

Les éléments de serrurerie seront déposés pour être réparés ou remplacés à l'identique. De même, les volets bois et persiennes métalliques seront, dans la mesure du possible, conservés et rénovés. Les fenêtres bois subiront également

une cure de rajeunissement afin de retrouver leur qualité d'étanchéité à l'air et à l'eau. Les portes d'entrée principale et annexe seront remplacées. Leur aspect s'inspire largement de celui du début du siècle dernier tout en étant conforme aux réglementations actuelles, notamment d'accessibilité PMR.

Une fois la structure de l'édifice mise à nu, les travaux de ravalement proprement dit commenceront par la création des nouvelles modénatures et la reconstitution des reliefs des façades. Les enduits traditionnels seront appliqués en plusieurs couches, dans différentes teintes choisies par l'Architecte des bâtiments de France et Monsieur le Maire. A noter que les pigments utilisés pour ces enduits sont tous naturels. Les bandeaux, corniches et appuis de fenêtres seront protégés des intempéries par des ouvrages de zinguerie, les gouttières et descentes d'eau pluviale en zinc viennent compléter la liste des travaux de rénovation.

Le projet définitif s'inspire largement de la façade du début du XXe siècle représentée sur les cartes postales anciennes. Le choix de teintes soutenues, différentes à chaque volume du bâtiment, redonne tonus et rythme à l'édifice. Celui-ci s'imposera désormais comme l'élément phare du renouveau du cœur de ville et la référence de notre exigence. La municipalité se doit de montrer l'exemple et de concrétiser la vision défendue pendant la campagne électorale de 2014.

**Eric Richard,**

1<sup>er</sup> adjoint en charge des finances,  
travaux et affaires générales

## École maternelle

Depuis quelques années, à chaque orage ou pluie soutenue, la toiture de la Maternelle Rosemonde GERARD laisse passer, en différents endroits, des quantités relativement importantes d'eau. Cette eau s'infiltré dans les faux plafonds et les luminaires pour atteindre ensuite une classe ou le dortoir au rez-de-chaussée.

En plus des problèmes de sécurité évidents, les faux plafonds, peintures et revêtements de sol se sont fortement dégradés au point de rendre inutilisable la classe de la Directrice qui a dû déménager.

Le diagnostic technique réalisé par un bureau d'étude spécialisé a conclu à une incompatibilité entre les tuiles utilisées pour la couverture et son inclinaison. En effet, la longueur du recouvrement

des tuiles les unes sur les autres ne permet pas d'empêcher l'eau, poussée par le vent, de remonter la pente et de s'infiltrer. La solution pour éviter ce phénomène est de remplacer les tuiles par une couverture « *en longue feuille* » de type zinc.

Cette intervention conséquente sur ce bâtiment nous a conduit à envisager des travaux plus importants de rénovation afin de rendre cette école plus conviviale et accueillante. Ainsi, outre les travaux de couverture déjà exposés, l'isolation en toiture sera renforcée. Nous procéderons à la rénovation complète de la classe sinistrée et du bureau des ATSEM, ainsi qu'au remplacement du faux plafond et la mise en peinture de l'immense hall central.

La façade sur la place de la Garenne sera également rénovée ce qui, en complément du programme de travaux des immeubles 3F, améliorera grandement le cadre de vie de la rue du Vexin.

Enfin, le sol souple de l'air de jeux de la cours de récréation sera remplacé pour plus de sécurité et de confort de nos chères petites têtes blondes.

**Eric Richard,**

1<sup>er</sup> adjoint en charge des finances,  
travaux et affaires générales

## ASL Ultimate

Une nouvelle saison pleine de promesses pour les Friztoi Ultimate !

La saison 2014-2015 a été marquée par de nouvelles grandes étapes du développement

de la section Ultimate Frisbee de l'ASL, tant qualitativement que quantitativement.

Le nombre de licenciés record est en effet passé à 68 au total, dont 46 Juniors, qui ont fait briller les couleurs luzarchoises dans leurs championnats respectifs, des U13 au U20.

Au niveau des adultes, une 2<sup>e</sup> équipe a été engagée pour la première fois dans le championnat Outdoor en division régionale, et l'équipe de Nationale 1 a obtenu le meilleur classement de l'histoire du club en finissant 7<sup>e</sup> meilleure équipe française.

Rejoignez l'aventure pour cette nouvelle saison et venez adhérer à nos valeurs de respect, de plaisir et de compétitivité !

[www.friztoi.fr](http://www.friztoi.fr) - [secretaire@friztoi.fr](mailto:secretaire@friztoi.fr)

## Une victoire Luzarchoise bien méritée

L'AS du collège de Luzarches est partie pour les Championnats de France d'Ultimate, du lundi 18 mai 2015 au mercredi 20 mai 2015 à St-Quentin-en-Yvelines / Trappes.

L'équipe était constituée de 12 joueurs, une jeune officielle, Annaëlle et de deux jeunes reporters Mattéo et moi-même.

Lors de ce voyage nous étions logés dans un hôtel du nom d'Appart City à St-Cyr l'Ecole.

Nous avons passé l'après-midi à France Miniature avec tous les autres participants venus de province.

Le premier soir nous sommes allés voir un match d'ultimate sénior, Versailles contre Créteil.

Le beau temps n'était malheureusement pas souvent au rendez-vous. Ce qui n'a pas découragé notre équipe qui nous a offert de magnifiques

attaques, mais surtout une éblouissante défense de zone. Cette technique a fini par payer, car sur 7 matchs, un seul a été perdu. Nous avons donc bien mérité notre place au sommet du podium.

Je tenais donc à féliciter nos Champions de France :

Geoffrey, Flora (capitaine), Romain, Vincent, Axel, Léo P., Léo O., Emma, Aurélie, Chloé, Paul et Quentin.

Un grand merci à Mme Delmas qui nous entraîne sans relâche toute l'année.

Nous avons passé un excellent séjour où l'esprit sportif et la bonne humeur étaient au rendez-vous.

**Florian Caubel**

## Pirouette

**«PIROUETTE sport, tous les sports pour le meilleur du sport !»**

Votre enfant a entre 4 et 10 ans, il a besoin de bouger, d'apprendre à sauter, dribbler, grimper et marcher sur des échasses ou tourner sur une barre de gym... Mais il lui faut aussi écouter des conseils, respecter des règles, partager un jeu. Bref il doit faire du sport, mais lequel ? A Pirouette il va en découvrir beaucoup : gym, escalade, sports de balles et de ballons, acrobatie, athlétisme, toujours sous forme jouée, dans un groupe de son âge, à son rythme. Il pourra grandir et faire son choix ensuite, fort de son expérience.

# Vivre VOS ASSOCIATIONS SPORTIVES

## Club Escalade

### ASL -VERSANT NORD

Gymnase Rue des Selliers

95270 LUZARCHES

aslversantnord@gmail.com

Paul CESSIAL : 03 44 58 65 56

Franck DUPONT : 06 64 81 38 07

Roger LAURENT : 03 44 58 68

rogerlaurent.hc@wanadoo.fr

Le Club d'escalade ASL-VERSANT NORD organise sur la structure artificielle du gymnase de la rue des Selliers, des séances d'initiation et de progression à l'escalade.

- Public : enfants à partir de 7 ans et adultes.
- Dates : tous les mardis de 19h30 à 21h30 (sauf vacances scolaires).

- Encadrement : Initiateurs brevetés et bénévoles expérimentés.

Venez rejoindre le club pour découvrir ou pratiquer - en toute sécurité - cette belle discipline qu'est l'escalade, une activité à la fois ludique et tonique. Même si vous n'avez jamais grimpé, venez faire un essai.

## Judo

Nos judoka, entraînés et accompagnés par leur professeur Yannick Bazatte (5<sup>ème</sup> Dan), ont particulièrement brillé par leurs résultats sportifs :

- Balbinot Aurélien 2<sup>ème</sup> IdF (Minimes)
- Bringuier Shanya 1<sup>ère</sup> Championnat du 95 (Benjamins)
- Blondel Olivier & Florian Georges 3<sup>ème</sup> IdF - Kata
- Letourneur Coline & Jean-Caulfuty Axel, Sélectionnées IdF (Cadet)
- Nouvelles ceintures noires 1<sup>er</sup> Dan :  
Abelard Thomas (Junior)  
Letourneur Coline (Cadet)  
Steiner Cyril (Senior)

Notre tournoi annuel qui s'est déroulé le 15 mars 2015 au COSEC a connu un beau succès avec une participation de 366 Judoka venus de 15 clubs.  
Participation aux tournois : Champagne-sur-Oise,

Saint Ouen l'Aumône, Gonesse, Belloy-en-France. Lors de notre dernier entraînement de masse à Vémars, nous avons bénéficié de la présence de Roméo KONE (-90kg) international Ivoirien en préparation du Championnat du Monde 2015.

### Nouveauté : du judo sans stress ! :

un forfait « découverte » pour les débutants (à partir de 4 ans), comprenant 5 cours (assurance comprise).

### Cours :

Eveil Judo (né en 2010/2011) :  
samedi 11h - 12h

Judo (né en 2008/2009) :  
mardi et vendredi 17h - 18h

Judo (né en 2006/2007) :  
mardi et vendredi 18h - 19h

Judo (né en 2003/2004/2005) :  
mardi et vendredi 19h - 20h

Judo (à partir de 2002 et adulte) :  
mardi et vendredi 20h00 - 21h45

Taïso : tous les samedis de 10h à 11h

### Plus d'info sur :

<http://asl-judo-luzarches.webnode.fr>

## Actus commission Sports et Jeunesse

Ce début d'année était placé sous le signe de la Jeunesse ; les premiers stages sportifs ouverts pendant les vacances scolaires se sont tenus en février, avril et au mois de juillet ; l'occasion de rencontrer ses camarades dans un contexte multisport, convivial et encadré par Nicolas, l'éducateur sportif de la commune ;

Les projets d'investissement sur les infrastructures sportives sont en cours :

- une 1<sup>ère</sup> subvention de 64976 € a été octroyée à la commune pour la réhabilitation du Cosec, tandis que celle du Conseil départemental est en cours de traitement, ce qui permet d'être optimiste sur une perspective de travaux dans le courant de l'année scolaire 2015/2016 ;

- L'espace du Luzapark est en cours de nettoyage et permettra de mieux appréhender l'implantation des infrastructures ; la route de Rocquemont sera prochainement mise en sens unique et sécurisée pour un déplacement piétonnier ou en vélo pour accéder au stade depuis le centre-ville.

L'entretien des infrastructures sportives a été effectué ; un état des lieux sur le ménage de ces différentes structures est mené pour optimiser le temps des agents et la qualité de leur travail, notamment par l'acquisition de matériel adapté et de formation.

Le forum des associations migre vers le COSEC ; ce bâtiment, plus spacieux, permet d'accueillir les nombreuses associations ; elles auront de l'espace pour promouvoir leur savoir-faire dans un espace de démonstration dédié ; la présence de quelques services municipaux est l'occasion de faciliter des inscriptions aux familles.

Des associations ont cessé leur activité ; je remercie les bénévoles pour les nombreuses années d'engagement dans le mouvement associatif et salue les nouveaux porteurs de projets qui contribueront à dynamiser le tissu social de la commune dans un cadre associatif ; dès septembre, de nouvelles activités verront le jour : la couture (ados/adultes), des cours d'anglais pour les 3/11 ans, des activités scientifiques pour les 6/11 ans, mais également du théâtre à partir de 8 ans .

La commune poursuit son engagement auprès des Luzarchois dans leur vie culturelle et sportive en maintenant le Passeport Loisirs en 2015 ; ce dispositif contribue à apporter un soutien financier lors de toute inscription dans une association de Luzarches ou de ses écoles de Musique et Danse.

La jeunesse a été à l'honneur avec l'équipe UNSS du Collège Anna de Noailles, championne de France en Ultimate en mai. Félicitations à ces Jeunes et à leurs enseignants, qui font rayonner Luzarches dans le sport scolaire.

Une bonne saison 2015/2016 sportive et culturelle à tous !

**Franck Leygues**

Adjoint délégué aux Sports, associations, à la jeunesse, à l'utilisation des locaux municipaux

## Spectacle

Un grand bravo pour la qualité du spectacle de l'école de danse de Luzarches.

**Ah...Musée vous !** a été mis en scène et chorégraphié par Christelle Serrou, assistée de Delphine Catroux, 250 danseurs et plus de 400 costumes !

En souvenir de

**Bernard Messéant,**

il nous quittait il y a 10 ans, il aurait eu 80 ans cette année

**Maire de Luzarches de 1977 à 2001**

Personne n'a jamais fait le bilan des années Messéant. Nous le faisons ici en le limitant à 20 actions majeures et décisives menées à bien quand il le fallait avec le concours du Département ou de la Région. Ce bilan prouve que la volonté d'un homme, parfaitement secondé par ses équipes municipales, peut tout changer.

**Participation à la vie communale**

- Création de la caisse des écoles et de cinq grandes associations : ACAL (commerçants et artisans), Âge d'or, Animation Sociale, CAMELEON, Syndicat d'Initiative.
- Création du banquet des anciens
- Création de la foire à la brocante et antiquités

**Urbanisme**

- Réaménagement du centre-ville (Logements de l'Ancienne Forge, près de la mairie)
- Seconde phase de la création du nouveau lycée (Dans le cadre d'un syndicat intercommunal)
- Création de la nouvelle école maternelle
- Accord au projet de « *Golfs de Mont Griffon* » moyennant d'importantes participations financières à divers équipements publics

**Équipements publics et sociaux**

- Création de la maison de cure médicale pour personnes âgées (Aujourd'hui maison de retraite du Val d'Ysieux)
- Création de la salle polyvalente (Aujourd'hui salle Blanche Montel)

- Création de la nouvelle bibliothèque municipale, puis participation à la création de la bibliothèque publique départementale
- Création de la halte-garderie
- Installation de Services Plus et Horizon Vert pour l'aide à l'insertion professionnelle
- Création du Dojo pour les arts martiaux

**Environnement**

- Mise en place du PACT pour subventionner certains travaux d'amélioration de l'habitat
- Enfouissement des fils électriques et téléphoniques dans le centre-ville

**Sécurité**

- Création d'une commission « *Sécurité* »
- Installation de la télé-alarme portative pour les personnes seules et âgées
- Création de 2 postes de policiers municipaux

**Transport**

- Création du taxi collectif et du transport collectif rural (avec le Conseil Général)
- Création de la ligne 12 en direction de la gare de Goussainville

85. LUZARCHES — La Place de la Mairie

## Histoire d'une ville en pays de france

Des origines à 1914

Frémont edit. - Beaumont-sur-Oise

**De Jean-Michel RAT et Renée BAURE**

### La Maison commune

Les différents comptes rendus font état des lieux où se tenaient les séances, dont la « *maison commune* ». Cette maison, qui servait également de prison, s'élevait à l'emplacement de l'actuelle mairie, mais, avant d'avoir l'aspect actuel, elle a connu bien des vicissitudes. En effet, le 5 mai 1827, un procès-verbal indique que le pignon de la maison « *menace ruine* ». Le maire demande que soit votée la réparation de la maison commune. Il fait remarquer que la simple humanité impose de moderniser la prison, qui est construite de manière à asphyxier les prisonniers vu leur nombre croissant : de 1816 à 1826, environ 137 par an ; en 1826, 359 ! Une commission est nommée pour mettre à l'étude la réfection du bâtiment, mais, après un rapport particulièrement négatif, le conseil municipal décide d'en référer au préfet. En attendant les suites de cette affaire, l'horloge est réparée pour la somme de 200 F, votée le 14 mai 1827.

Le 13 avril 1829, le devis des travaux a été établi : il s'élève à 17925,90 F. Il est alors adressé au préfet, et le conseil municipal déclare qu'il est absolument nécessaire de démolir la maison commune et de la reconstruire le plus tôt possible. Le 11 mai 1831, il est envisagé de conserver une partie des bâtiments, compte tenu de la somme demandée dans le devis ; un nouveau plan est mis à l'étude. Le 29 mars 1832, une nouvelle constatation du danger est présentée ; l'ancien bâtiment « *menace ruine* » plus que jamais ! Au cours de cette réunion du 17 mars, il est donné lecture du descriptif du nouveau bâtiment : « *il aura une longueur de 12,34 m hors œuvre sur 5,48 m de largeur dans œuvre ; il sera élevé d'un rez-de-chaussée de 2,70 m de hauteur, prise de dessus du sol, exhaussé de 38 cm au-dessus de celui de la place, avec cave au-dessous de 2,35 m de hauteur régnant seulement dans une partie de la longueur du bâtiment ; un premier étage de 3,20 m de hauteur et*

*un second étage de 2,40 m de hauteur, le tout couvert d'un comble en charpente de 2 égouts surmontés d'une lanterne, aussi en charpente, de 1,30 m carré hors œuvre sur 1,89 m de hauteur, destinée à recevoir la sonnerie de l'horloge. »*

Le rez-de-chaussée sera composé d'un vestibule ayant son entrée sur la place, à gauche, une pièce à cheminée servant de logement pour le concierge ; à droite, un corps de garde et, à côté, une salle d'arrêt avec cabinet d'aisance. Au 1<sup>er</sup> étage : une salle destinée à servir d'auditoire pour la Justice de paix et la chambre du conseil municipal ; à côté, une autre pièce pour les archives et le secrétariat. Le 2<sup>ème</sup> étage sera distribué en quatre pièces, dont deux à feu avec cabinet au milieu, destinée au local du concierge, et la quatrième partie formant une deuxième salle d'arrêt, dite pénale, avec cabinet d'aisance. Les étages seront desservis par un escalier en charpente à limon à jour, surmonté d'une rampe de fer. Au 2<sup>ème</sup> étage, sur escalier sera construit un cabinet d'aisance dont la fosse sera pratiquée dans la cave. Un autre petit escalier servira à monter au grenier.

« Le montant des travaux est de 13164,97 F. »

Le conseil municipal est d'accord pour adopter le devis. Après huit années de discussion, le nouvel

hôtel de ville est inauguré en 1835, comme l'atteste une plaque de cuivre gravée par l'adjoint au maire. Le 8 mars 1854, une proposition est faite pour l'acquisition d'une maison contiguë à l'hôtel de ville, permettant ainsi au bâtiment communal de gagner en superficie et d'être plus commode pour les distributions intérieures. Les travaux donnent lieu à un devis dont le montant s'établit à 17535,97 F. En 1885, le maire propose au conseil municipal de prévoir les réparations de la couverture de la mairie. Enfin, en ce qui concerne le personnel, le 4 septembre 1892, la charge de concierge est supprimée et, le 4 décembre, le maire propose le remplacement du concierge par la femme du garde-champêtre, qui accepte cette fonction sans rétribution, moyennant le logement, le chauffage et l'éclairage gratuits.

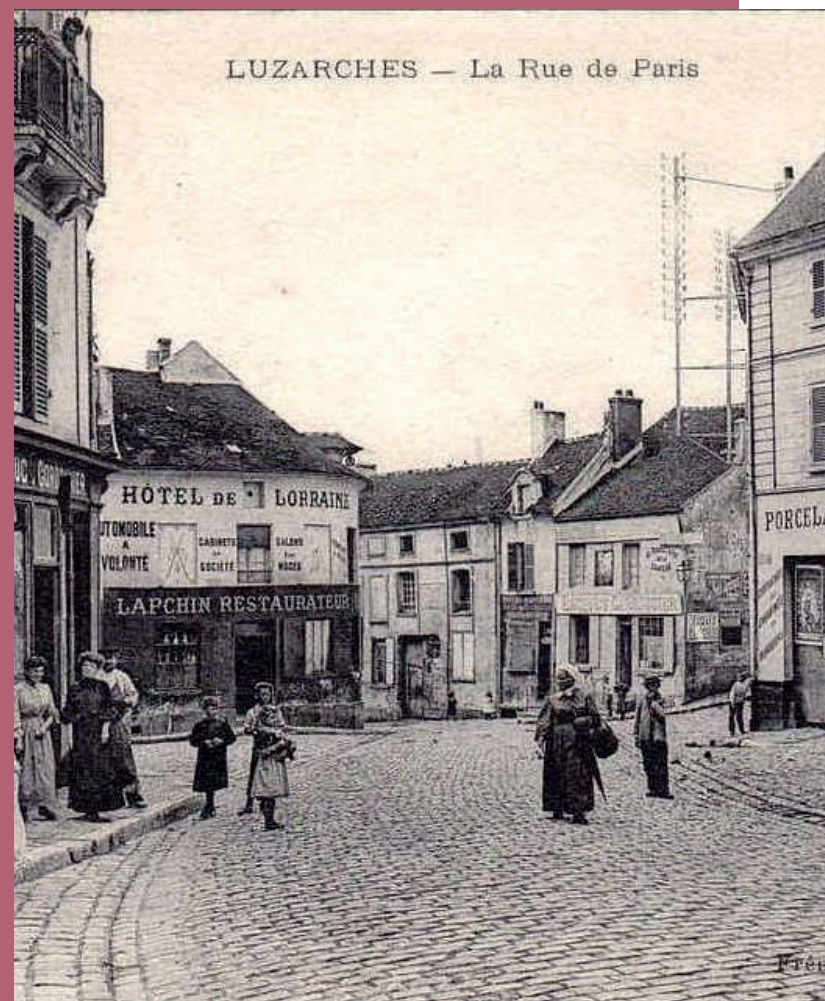

## Retour à l'emploi, la ville vous accompagne

Le saviez-vous ? La ville de Luzarches propose un suivi personnalisé pour vous accompagner vers le retour à l'emploi. Composée de deux bénévoles, la permanence emploi permet aux personnes motivées d'obtenir des conseils rédactionnels pour rédiger CV et lettres de motivation mais également un véritable suivi personnalisé pour préparer et mieux appréhender les entretiens d'embauche.

Structurer les projets, organiser les recherches mais également restaurer l'estime et la confiance en soi, le champ d'action est large car les facteurs qui concourent au succès peuvent être nombreux selon les profils des candidats.

Profitez de l'expérience d'une responsable ressources humaines dans un grand groupe français et d'un manager d'une grande entreprise qui compte déjà des réussites depuis la mise en place de cette permanence il y a un an.

La permanence emploi reçoit uniquement sur rendez-vous tous les samedis matin. Si vous êtes intéressés, il vous suffit de contacter la mairie.

Nous vous proposons ainsi la lecture de ces quelques mots, le témoignage d'une Luzarchoise qui souligne la qualité de ces permanences et encourage les citoyens en recherche d'emploi à se présenter à nos portes.

**Patrice Talazac**

*« Je voudrais par ces quelques lignes traduire ma reconnaissance pour la permanence emploi de Luzarches. Grâce à votre accompagnement et l'efficacité de vos conseils, j'ai retrouvé une activité professionnelle après huit mois de chômage. Tout était parfait, cela restera un très bon souvenir. Encore merci. » Mme Sane Awa.*

## Atelier mémoire

Nous vous rappelons que la municipalité propose à ses aînés luzarchois un atelier mémoire.

Les horaires et lieux seront modifiés pour septembre 2015.

Pour tout renseignement et demande d'inscription, merci de vous rendre en mairie auprès de Mme De Almeida.

**Véronique Talazac,**

5<sup>ème</sup> adjointe déléguée aux affaires sociales, à l'emploi, au logement et à la famille

## Le Conciliateur de Justice

Le Conciliateur de Justice est désigné par le Premier Président de la Cour d'appel de Versailles, pour la commune de Luzarches.

### Comment saisir le Conciliateur de Justice

Soit directement par une des personnes en litige qui se présente directement devant lui, en dehors de toute procédure judiciaire.

Soit par un juge d'instance ou par un juge de proximité.

Les personnes en litige doivent se présenter en personne et peuvent être assistées.

Le Conciliateur s'assure d'être dans son domaine de compétence pour résoudre le litige.

Il adresse alors au défendeur et au demandeur, une invitation à une rencontre de conciliation dans un délai aussi bref que possible.

Dans le cas contraire, il oriente les personnes vers les services ou professionnels compétents.

Contact Secrétariat pour la Mairie de Luzarches :  
Mme Leila De Almeida 01 30 29 54 54

### Ses compétences

Le Conciliateur intervient dans de nombreux litiges comme les conflits individuels entre les particuliers, avec les entreprises ou les artisans (troubles du voisinage, impayés, litiges de la consommation, problèmes locatifs...).

Par contre, il ne traite pas les problèmes d'état de la personne (divorce, garde d'enfants...).

De même, il n'est pas compétent en matière de litiges avec les administrations. Il est également incompétent pour traiter les litiges relevant du droit du travail.

### Sa mission

Si les personnes en litige se présentent spontanément, le Conciliateur tentera aussitôt de trouver un terrain d'entente.

Lorsqu'il est saisi par l'une des parties, il peut recevoir l'autre, qui reste libre de ne pas se présenter. Dans ce cas, il oriente vers les possibilités d'accès au droit.

Il peut aussi recueillir les informations qui lui semblent utiles en se rendant sur les lieux de l'affaire ou en procédant, sous réserve de leur acceptation, à l'audition de tierces personnes.

### Le constat d'accord

Si un compromis même partiel est trouvé avec votre contradicteur, le conciliateur de justice peut le constater par écrit. Il dresse alors un constat d'accord qu'il déposera auprès du tribunal d'instance. Ce document indique brièvement le litige et la solution acceptée.

Les parties peuvent, sur requête, soumettre leur constat d'accord à l'homologation du juge, afin de le rendre exécutoire.

**Jean Morel,**  
Conciliateur de Justice

## Salon du **bien-être**

En avril dernier, vous avez été nombreux à venir découvrir le 1<sup>er</sup> salon du bien-être.

Retour sur ce salon qui devient un rendez-vous annuel à Luzarches.

En ce samedi 11 avril, dès l'ouverture du salon, quelques curieux ont franchi les portes de la Salle Blanche Montel. Une fois l'entrée passée, ils ont découvert un espace totalement redessiné : il y avait là une salle d'exposition, une salle de conférence et d'ateliers, des cabines de massages. Oui, le bien-être avait bien élu domicile à Luzarches pour 2 jours.

Jocelyne Lesné, Maire adjointe à la culture nous explique ce salon.

**LUSARECA** : Le salon a réuni plus de 25 exposants. Que pouvait-on y trouver ?

**JL** : Il y en avait pour tous les goûts : sophrologie, massages, yoga, hypnose, diététique, esthétique, réflexologie.

Plusieurs stands de produits naturels : Cosmétiques, Aolé Vera, bougies parfumées, compléments alimentaires...

Et même un stand de photothérapie.

**LUS** : Pourquoi un salon bien-être à Luzarches ?

**JL** : Ce salon permet aux professionnels de la

région de se faire connaître. C'est aussi l'occasion pour les visiteurs de découvrir et d'essayer différentes techniques. Il faut que chacun puisse y trouver la bonne méthode, le bon outil, pour son propre développement personnel et son bien-être.

**LUS** : Les ateliers étaient donc l'occasion d'essayer diverses pratiques ?

**JL** : Oui, il y a eu plusieurs ateliers d'une trentaine de minutes chacun. Les visiteurs se sont essayés à différentes techniques de Yoga, à la sophrologie, à la gymnastique douce. J'y ai moi-même découvert le Reiki.

L'avantage c'est que l'on peut ensuite retrouver les professionnels pour des rendez-vous tout au long de l'année, car pour la majorité d'entre eux, ils sont localisés dans la région.

**LUS** : Il y avait aussi des conférences ?

**JL** : Certaines pratiques ne sont pas bien ou mal connues du public. Les thérapeutes sont venus nous les expliquer : Hypnose, méthode de méditation... Les conférences donnent le temps aux échanges. Je tiens aussi à préciser que les conférences étaient gratuites, tout comme l'entrée du salon.

**LUS** : Êtes-vous satisfaite par ce premier salon

et quels sont les retours que vous pouvez nous donner ?

**JL :** Au lendemain du salon, j'ai reçu beaucoup de témoignages des exposants très satisfaits. Ils mettent l'accent sur leurs échanges, l'ambiance chaleureuse et l'organisation. Pour la plupart, ils ont élargi leur clientèle.

Les visiteurs eux ont montré un réel intérêt et ont apprécié de rencontrer les professionnels et de partager directement avec eux. Certains visiteurs se sont offert des massages en cabines. Une vraie pause !

Nous avons aussi installé à l'entrée quelques tables et le stand de crêpes d'Edith. Cet endroit est vite devenu très convivial !

Nous sommes déjà à pied d'œuvre pour le prochain salon. Les exposants nous ont demandé de faire plus de communication autour de ce salon. Le fléchage vers la salle Blanche Montel doit être renforcé. Nous devons aussi revoir la séparation des espaces, éloigner les cabines de massages des ateliers pour préserver la détente. J'en profite d'ailleurs pour remercier les équipes techniques de la ville pour leur excellent travail, Monsieur et Madame Henno pour leur disponibilité et aussi Monsieur Rocher, pépiniériste au Plessis Luzarches. Il a gracieusement mis à notre disposition tous les végétaux qui ornaient le salon.

**LUS :** Quand aura lieu la deuxième édition de ce salon ?

**JL :** Il est prévu au printemps 2016. Les exposants ont déjà réservé leurs emplacements !

**LUS :** Il y aura des nouveautés ?

**JL :** Oui entre autre avec de la kinésiologie, de la réflexion plantaire. Aussi, nous éditerons un programme complet des ateliers et des conférences un mois à l'avance pour faciliter les réservations.

Je compte sur tous les luzarchois pour venir nous y rencontrer.

**PS :** Retrouvez quelques-uns des témoignages sur le site Internet de la ville [www.luzarches.net](http://www.luzarches.net)

**Catherine Lhomme**

8<sup>ème</sup> adjointe déléguée à l'environnement, au plan paysage et à l'embellissement floral

## ou comment mieux vivre à Luzarches

Les 28 mai 2014 et 29 avril 2015 ont acté le lancement et la restitution des travaux du Groupe PDU\* au Conseil Municipal.

Durant huit « *brain storming* », les échanges, ont parfois été âpres et tendus. Les intérêts ou les commodités étaient perçus par certains comme des contraintes et comme des servitudes pour d'autres. C'est ainsi que la tenue, le tact et la civilité des participants, toujours dignes et respectueux des différents avis et propositions, ont conduit le Groupe PDU à arbitrer et trancher pour atteindre des compromis et in fine, formuler des résolutions consensuelles, courageuses, sans pusillanimité.

Ouf, c'est fini, la copie est maintenant rendue, les propositions sont faites et le groupe est fier du fruit de son travail.

Les vastes et complexes sujets d'étude, par la diversité des modes de transport, de leurs usagers et de leurs motivations, ont été inventoriés et traités : bus, voiture, vélo, marche, pour le travail, le commerce, les loisirs et le tourisme.

Dominés par les postulats de sécurité, de développement économique et d'écologie, leurs axiomes de fluidité, de convivialité, de visibilité et d'accessibilité ont guidé nos délibérations.

En cohérence avec ceux-ci, nous ne reprenons ici que 10 thèmes des propositions les plus marquantes, le compte rendu du Conseil Municipal du 29 avril ayant déjà détaillé intégralement les mesures préconisées par le projet.

- Passage en sens unique d'un maximum de voies pour y offrir le stationnement ET la fluidité, (affiché sur le panneau électronique), avec déplacement des stands parasol du marché de la rue Bonnet dans la rue du Cerf,

- Indication, les jours de marché, au pont de l'Eglise, de l'accès recommandé au centre ville par le carrefour sud, facilité par l'aménagement d'une bande de ralentissement à droite.

- Interdiction des arrêts sur les trottoirs, en cœur de ville ET dans les résidences,

- Maintien, voire accroissement de la capacité de stationnement en centre ville, développement à sa périphérie et à la gare, arrêts minute rue Saint Damien, ainsi que la location de vélos, points de parking des deux roues et aménagement de deux contre-sens pour vélos rue des Gantiers et Vivien,

- Aménagement du centre ville en Espace Partagé, avec les places de l'Ange et d'accès à la rue Saint Damien en giratoire,

- Traçage, aménagement, balisage et entretien des accès et des circuits piétonniers et cyclistes, concernant les trottoirs, le Jardin Botanique, les accès aux Collège et Lycée, les GR1 et GR655, les Boucles du Trèfle, le Clos du Pontcel, sous ou sur le CD316, ...et repositionnement de stops et de passages piétons,

- Aménagement des arrêts de bus Gare, Halle, Eric Satie et Source, « *en évitement* », « *en ligne* » ou « *en avancée* », en conformité avec les règles du STIF, et ajout d'un arrêt « *Eglise* » du bus 100.

- Accueil des voitures des visiteurs extérieurs près des paysages environnant Luzarches et offre d'une Maison des Randonneurs aux promeneurs et aux pèlerins,

- Partage de la route de Rocquemont entre piétons et voiture avec réhabilitation et éclairage inclus dans le projet Luzapark de tous les chemins y conduisant.

- Sécurisation des piétons, promeneurs et riverains, rue du Vauvouard, avec un sens unique et un éclairage et réduction du trafic poids lourd rue de la Grenouillère.

**En prolongement à ses travaux, le Groupe d'étude du PDU souhaite que ces propositions soient soutenues par le plus grand nombre, commerçants, employés et résidents, partageant et défendant ce projet, pour qu'il soit mis en œuvre dans les règles de l'art avec l'aide d'architectes, d'urbanistes, de spécialistes de la voirie et de la sécurité, selon les décisions de mise en œuvre de l'Equipe Municipale.**

**Tous ensemble œuvrons en faveur du « mieux vivre ensemble ».**

\* les noms des participants sont affichés sur un tableau de la salle de l'Age d'Or - merci à cette Association.

Pour le groupe :  
**J-P Panchen**

# La Propreté de Luzarches au sens PROPRE

M. le Maire ambitionne à juste titre de donner un coup de propre à sa commune.

A cet effet, et à son initiative, un groupe de travail a été constitué voici un an maintenant avec la participation de citoyens référents représentant l'ensemble du territoire communal.

Un premier état des lieux a été dressé et démontre de l'urgence à intervenir pour redonner à Luzarches une image plus conforme à ce qu'en attendent les Luzarchois.

Le groupe de travail « Propreté Environnement Cadre de Vie Luzarchois » a acté la première étape de ses travaux et réflexions par la rédaction d'un « Livre Blanc » remis et présenté en Conseil Municipal.

Ce gros travail réalisé en équipe, il reste à la Municipalité la responsabilité de l'ACTION pour parvenir à un résultat concret en matière de Propreté de notre Commune.

Pour cela :

- Il faut compter sur le travail de l'équipe des services techniques, pourtant déjà très sollicitée et dont il sera nécessaire d'améliorer les moyens.
- il est indispensable de s'assurer des services de qualité des prestataires de la Commune qui doivent être suivis au plus près dans leurs missions sur le terrain.
- Le groupe de travail n'oublie pas de préciser dans ses conclusions que les Luzarchois ont aussi une part de responsabilité dans le projet propreté de la Commune.

Enfin il a conscience que l'efficacité a un coût et que tout ne peut se faire en un instant. C'est pourquoi il a proposé à M. le Maire et son Conseil Municipal d'agir prioritairement sur deux axes.

## 1) La suppression des graffitis sur l'ensemble du territoire de la commune

Ils concernent ceux du domaine public, y compris à l'intérieur des établissements municipaux et ceux maculant les propriétés privées.

## 2) L'amélioration de la propreté sur nos trottoirs, prioritairement en cœur de ville

Dans ce domaine, tout reste à faire !

L'équipement en corbeilles de rue est souhaité par les habitants. Il en va de la responsabilité de la commune de veiller à ce qu'elles soient vidées régulièrement.

Le groupe de travail incite également M. le Maire à user de son pouvoir de police car trop de personnes commettent des incivilités dans une apparente impunité !

Dans son « Livre Blanc » le groupe de travail propose une série d'actions susceptibles de vous accompagner et de vous aider à faire de notre ville de Luzarches une ville propre.

En retour nous comptons sur votre action citoyenne comme le recommandait M. le Maire lors d'une réunion de travail : « N'attendez pas que tout vienne de votre Mairie, car la propreté commence au pas de votre porte. Entretenez votre ville comme vous prenez soin de votre maison »

**Caroline Thievin-Dudal,**

Conseillère déléguée à l'application du plan propreté

## CONSEIL DES SAGES

Il serait fastidieux d'exposer en détail toutes les rencontres qui ont eu lieu depuis plus d'un an le samedi matin de 10h à 12h en mairie, mais il est rassurant de constater que nos visiteurs sont tous de bonne volonté, aimant leur ville et ont un trop plein d'idées et de suggestions aussi divers que variées.

Nous les en remercions vivement et allons dans leur sens dès que l'occasion nous le permet.

Au passage nous vous rappelons qu'en mairie vous êtes chez vous et nous vous invitons à venir nous voir en toute simplicité et sans rendez-vous. Pour ceux ou celles qui ne peuvent se déplacer, il est possible de nous joindre par l'intermédiaire du site Luzarches.net.

Pour les idées que vous nous avez soumises il y en a une qui a été accueillie avec enthousiasme : permettre aux écoliers de fabriquer et personnaliser des disques de stationnement.

Evidemment il y a aussi ceux qui s'adressent à nous pour exprimer leur mécontentement du style « *quand j'arrive à rentrer ma voiture chez moi, je n'arrive plus à sortir à cause d'un stationnement sauvage...* »

Au sujet des PV, une personne est venue nous voir pour afficher son mécontentement en nous disant : « *j'ai déjà eu 3 PV!*

*- pour le premier je n'avais pas de disque,  
- pour le deuxième je n'ai dépassé que de 30 minutes,  
- pour la troisième il semblerait que l'heure indiquée n'était pas visible.  
C'est un scandale ! »*

Pour ce qui concerne la verdure à Luzarches, les réactions sont nombreuses. Il est vrai que notre commune est la plus étendue du Val d'Oise avec plus de 2000 hectares. Malgré tous les efforts de notre service technique, force est de constater que la végétation reprend toujours ses droits et que le nettoyage est un éternel recommencement.

Après la trêve estivale de juillet et août, les permanences reprennent le 5 septembre et les membres de notre conseil se feront un plaisir de vous recevoir.

**Le Conseil des Sages.**

### Portrait de : Bogdan Mihailescu, professeur de guitare au sein de l'École de Musique de Luzarches

Bogdan Mihailescu a commencé la guitare à l'âge de 10 ans.

En 2010 il termine ses études à l'École de Musique « *George Enescu* » dans la classe de Liviu Georgescu.

Après un an à l'Université Nationale de Musique à Bucarest avec Catalin Stefanescu-Patrascu, il décide de continuer ses études à Paris avec Judicael Perroy au Conservatoire à Rayonnement Régional de Aulnay-sous-Bois.

En 2011 il est admis 1<sup>er</sup> nommé au Conservatoire National Supérieur de Musique et Danse de Paris, où il étudie avec Olivier Chassain.

Il assiste à des master class avec Carlo Marchione, Zoran Dukic, Marcin Dylla, Gerhard Reichenbach, Alexis Muzurakis, Tilman Hoppstock, Gabriel Bianco, Pavel Steidl, Hubert Kappel et beaucoup d'autres.

Bogdan Mihailescu a remporté le 1<sup>er</sup> Prix au Concours de Guitare d'Adelaide, le 1<sup>er</sup> Prix du Concours de Guitare de Sinaia et le 1<sup>er</sup> Prix du Concours de Guitare «Terra Siculorum», ainsi que le 2<sup>eme</sup> prix du Concours de Guitare Viseu. Il a été invité à nombreux festivals ainsi qu'à des émissions de radio et de télévision.

## Nouvelles festivités à Luzarches

Depuis début janvier, les familles ont pu apprécier l'implication et l'innovation dont l'équipe municipale a su faire preuve dans l'organisation de différents événements.

Que ce soit le Carnaval aux couleurs du Brésil, organisé par l'équipe du Centre de Loisirs, les « Highland Games Junior » (Jeux écossais adaptés pour les enfants de 8 à 12 ans) proposés par le Service Enfance en partenariat avec l'Association des « Jeux Ecosais », ou les différents stages sportifs gratuits mis en place par le Service des Sports sur les petites vacances, nombreux sont les rendez-vous qui auront égayé ce printemps 2015...

Autant d'opportunités pour les Luzarchois de se retrouver autour de moments ludiques et festifs, et d'échanger avec leurs différents élus...

Et ce n'est pas fini ! Le mois de juin a vu naître le premier samedi « Sports et Jeux en Famille », manifestation créée par le Service des Sports et des Associations, en partenariat avec des Associations Sportives de la Ville...

Avec une refonte complète du « Forum des Associations » c'est toute une philosophie que l'équipe municipale tient à défendre en replaçant au cœur des préoccupations, l'innovation et le bien vivre ensemble... Bonne rentrée à tous !

## Les V.P.I. arrivent !

C'est avec plaisir que l'équipe enseignante de l'école Louis JOUVET va accueillir ces nouveaux outils pédagogiques.

Deux V.P.I. (Vidéo Projecteur Interactif) vont être installés avec le projet d'équiper deux classes par an dans l'avenir.

L'équipe enseignante remercie la municipalité de cet investissement et fera tout son possible pour en faire le meilleur usage.

L'équipe enseignante,  
Ecole élémentaire Louis Jouvét.

## Pédibus : le retour

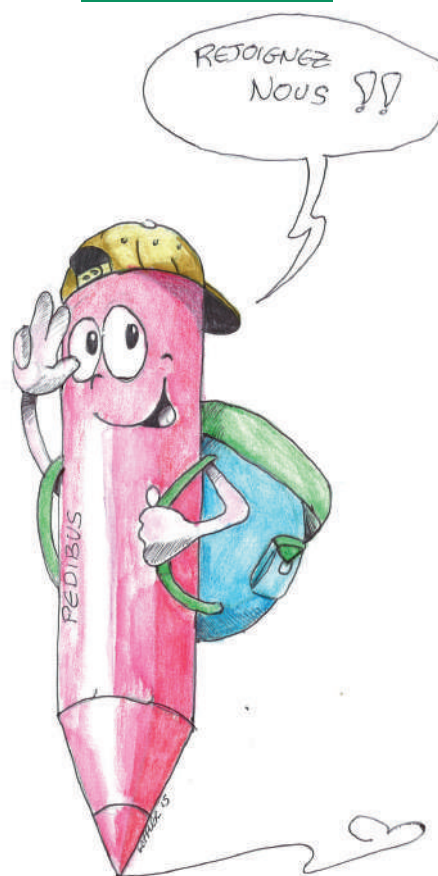

Notre nouvelle mascotte *made in Luzarches* dessinée par Frédéric Loffler

Gala Ecole Municipale de Danse

Carnaval

Fête de la musique

Alexis à la batterie au concert de l'Ecole de Musique

Concert d'harmonies - 15 mars

Initiation salsa - 20 juin

Concert EMM - 14 juin

Salon bien être - 11 avril

Aubade

Commémoration du 8 mai

ré inauguration La Fermette

Feu d'artifice - 5 juin

Salon auto-moto - 13 juin

Marché d'après-midi - 6 juin

# ETAT CIVIL

## VŒUX DE BONHEUR

TASSIAUX Thierry et GUISON Florence, le 21/03/15  
BOLLENS Benoit et RIVAI Farida, le 21/03/15  
OUZOUIR Meziane et LEMAIRE Josette, le 11/04/15  
AZOULAI Kevin et CARON Tristana, le 11/04/15  
GOMES Joël et SADOUL Amarillys, le 09/05/15  
DEKANDELAER Sébastien et VAILLANT Ophélie, le 23/05/15  
PETIT Cyril et SOHET Cyrielle, le 06/06/15  
LEMPERIERE Alexis et DESESQUELLES Elise, le 27/06/15

## BAPTEMES CIVILS

BOUHIER Léonard , le 04/04/15  
DA COSTA LIMA Manon et Raphaël, le 30/05/15  
BENZEROUAL Sahel, le 06/06/15  
BARBIER Léandre, le 13/06/15  
LOFFLER Jade, le 27/06/15  
SAISSAC TOUZÉ Luka, le 04/07/15

## BIENVENUE

GENESTIER Roxane, le 21/02/15  
EL ORFI Aydan, le 15/03/15  
DJOUADI Naëlle, le 16/03/15  
VAN HOOREN Joseph, le 20/03/15  
DEKANDELAER Adam, le 23/03/15  
AUBERT Méryl, le 02/04/15  
PAWLAK Eléna, le 06/04/15  
DAVIN Léonard, le 05/04/15  
BOZOR Farell, le 23/05/15  
VENEZIA Alessandro, le 05/06/15  
BOYER Agathe, le 12/06/15  
CARVALHO Mylan, le 17/06/15  
MIRABEL Jules, le 22/06/15  
CHOUF FENG Charlotte, le 29/06/15

## CONDOLEANCES

CHASSELOUP veuve VIMONT Aline, le 25/02/15  
SOLITO épouse ROBERTI Anna, le 22/02/15  
LECOT veuve CZAPLEWSKI Raymonde, le 07/03/15  
GUESDON Pierre, le 24/03/15  
COTELLE Yvette, le 20/04/15  
CHARPIN Michel, le 05/05/15  
HON Yves-André, le 08/05/15  
GOURVES veuve GUÉNAL Henriette, le 20/05/15  
CAVERZASIO épouse ZEIGER Rosi, le 26/05/15  
GROFF veuve LE COAT Paulette, le 01/06/15  
YVONNET Bernard, le 01/06/15  
PAROISSIEN Liliane, le 04/06/15  
LE ROUX épouse COLLOBER Maria, le 06/06/15  
JACQUINOT Jacques, le 22/06/15  
RAIMONT veuve BLAS Mauricette, le 23/06/15

# TRIBUNES

La majorité a procédé à un remaniement en profondeur au sein de son équipe. Après un an d'exercice trois adjoints ont été remplacés, une conseillère a démissionné, la majorité tanguait et peine à mobiliser les dix-neufs élus du groupe qu'il s'agisse du conseil municipal ou des commissions. C'est donc sur une équipe affaiblie que compte monsieur le Maire pour parvenir au terme de son mandat, une petite douzaine de personnes à qui l'on a distribué des gratifications -adjoints ou conseillers délégués- pour tenter de maintenir la cohésion du groupe et la fidélité de chacun. Difficile dans ces conditions, en augmentant le nombre de bénéficiaires, de réduire le montant des indemnités versées aux élus, mais l'heure n'est pas aux économies.

Ainsi, en 2015 le budget de fonctionnement a dérapé, pour l'essentiel sous l'effet d'un recrutement tout azimut et haut de gamme :

Une directrice générale des services, sans expérience, recrutée avec un des grades les plus élevés de la fonction publique territoriale.

Une ingénieure sur le poste de directrice des services techniques promue ingénieure principale au bout de six mois.

Un responsable jeunesse sans BAFD, disposant d'un logement de fonction et d'une prime de 850 euros payée pendant six mois.

Une équipe de dix-huit personnes pour le fonctionnement des NAP, dispositif pour lequel nous attendons une évaluation chiffrée.

Pour compenser cette hausse du fonctionnement? Un joli coup de rabot en mars, au moment du vote du budget, sur les associations, le CCAS, la caisse des écoles, de moins 10% à moins 50%. Et pour la rentrée, ce sont les familles que l'on cible avec une augmentation de \* 15%\* sur la cantine, le périscolaire, le centre de loisirs, l'étude, du jamais vu au cours des deux derniers mandats.

On peut donc s'interroger sur les choix qui ont été faits par la majorité et dont les Luzarchois commencent à faire les frais, sur cette méthode qui consiste à donner d'une main et à reprendre de l'autre. En cette rentrée, nous invitons donc la majorité à plus de transparence et à la plus grande prudence budgétaire, les baisses de dotations d'État ne sont pas une surprise et ne pourront justifier des augmentations d'impôts que les Luzarchois ne comprendraient pas.

**Luzarches en Mouvement**

juillet 2015

Voilà un peu plus d'un an que notre nouvelle majorité municipale a été élue, avec un programme qui devait mettre Luzarches sens dessus dessous mais force est de constater que la réalité du terrain a freiné quelque peu son ardeur.

La mise en place de la zone bleue a permis une fluidité de la circulation en centre-ville mais n'a pas réglé le problème majeur du stationnement. Le dossier de la sécurité, autre point phare de sa campagne, est malheureusement pour les Luzarchois au point mort. Pour l'instant nous sommes loin de l'équipe de policiers qui devait patrouiller les rues le soir et le weekend en Segway ! De plus, aucune mesure « voisins vigilants » (gratuite) ou « vidéo-protection » n'a été mise en œuvre. Cette constatation est, hélas, confortée par l'absence de groupe de travail et d'élus travaillant sur ce sujet sensible pour la population. Par ailleurs, la fréquence des commissions municipales a dramatiquement chuté jusqu'à aboutir à une refonte totale lors du conseil du 25 juin en raison de la démission de leur fonction de deux adjoints au Maire, ce qui porte à 3 le nombre de démissions d'adjoints depuis Mars 2014. Souhaitons à l'équipe majoritaire de conserver son unité car il reste encore 5 ans de mandat!

Notre inquiétude majeure concernant l'explosion des frais de personnel s'est avérée justifiée puisque entre le budget réalisé 2013 et le budget prévisionnel de 2015 il y a plus 10% d'augmentation sur le poste de la masse salariale. Une partie de cette hausse peut s'expliquer par la mise en place des nouveaux rythmes scolaires, imposés par le gouvernement (occasionnant de nouvelles embauches), l'autre partie est due à un recrutement massif de remplacement du personnel d'encadrement déjà existant. Dans un contexte économique difficile, il serait plus judicieux de s'appuyer sur la communauté des communes afin de mutualiser des dépenses communales comme l'entretien des espaces verts, l'éclairage public ou le personnel d'encadrement de la Mairie. Nous ne comprenons pas pourquoi nos élus de la majorité ne se positionnent pas en pole position au sein de la Communauté des Communes où Luzarches reste la ville principale.

Yves, Eric, Arnold et Emmanuelle

**Luzarches, entre ville et village**

## PRISE DE RYTHME

Sous peu vous aurez dans votre boîte aux lettres un plan de la ville, jalonné de multiples indications, qui vous permettra de mieux appréhender le futur.

La démocratie participative s'est largement développée par la mise en place de nombreux groupes de travail composés de citoyens attachés à leur ville. La majorité écoute puis elle fait des choix assumés. La route est longue, semée d'embûches, mais les Luzarchois ont choisi. Ils préfèrent l'ambition au déclin. Cette ambition est synonyme d'un énorme travail tous azimuts pour permettre à notre ville de sortir d'une torpeur qui n'a pu que la desservir. Luzarches en tête a acquis à présent une maturité. Les jeunes élus que nous sommes ont pu mesurer l'ampleur de l'engagement requis (réactivité face aux demandes, précisions dans le suivi des dossiers, disponibilité à toute heure...). Engagements à conjuguer avec une vie personnelle... L'exigence constatée, nous avons, d'un commun accord et pour plus d'efficacité, validé un remaniement au sein de notre équipe.

Inutile de se leurrer. Pour arriver à un résultat, il est nécessaire de bousculer les habitudes (stationnement, urbanisme, propreté... bref les défauts de civisme !) et d'éviter la lassitude comme les certitudes (« ça ne marchera pas... », « je le savais... »). Trop souvent nos esprits sont pollués par des vérités toutes faites, assénées par des chaînes d'infos continues en quête de sensationnel.

Un petit coup de griffe amical à Stéphane Decombes, notre opposant de métier. Régaines réchauffées ou propositions ? Il a choisi. Il n'est pas toujours suivi par ses trois colistiers mais qu'importe...

S'il raisonne encore avec une pointe de nostalgie en souvenir de l'époque des années pantoufles, nous ne pouvons que nous réjouir de l'ambition qui nous gouverne et des objectifs qui sont les nôtres.

S'il boude ses amis d'hier qui ont décidé de travailler pour Luzarches avec l'équipe municipale, c'est son choix. Mais tenter de casser les énergies nouvelles, du côté de la kermesse de l'école primaire, ne relève pas d'une attitude sereine. Sectarisme, attentisme... c'est un état d'esprit. Bref après un an de mandat, chacun pourrait s'améliorer !

**Les élus de la majorité.**

Retrouvez votre prochain numéro de Lusareca [www.luzarches.net](http://www.luzarches.net)

# Agenda

des manifestations

## LUSARECA Mag'

Voyage au cœur de l'explosion musicale du rock anglais et US des années 60

**SAMEDI 3 OCTOBRE 21H**

# SIXTIES REVIVAL Live

EN 1ÈRE PARTIE CHANSONS FRANÇAISES

**WERNER HIGHTLAND**

KINKS JOE COCKER THE BEACH BOYS THE MAMAS & PAPAS THE DOORS THE BEATLES STEPPENWOLF THE SHADOWS THE ROLLING STONES THE MUDDY BLUE PAUL SIMON & ART GARFUNKEL

SALLE BLANCHE MONTEL PLACE DE L'EUROPE - ENTREE : 8€  
95270 LUZARCHES RESERV : 01.30.29.54.54 - 06.95.08.42.43 (APRÈS 17H)

## SEPTEMBRE

**Dimanche 13** - (Cœur de Ville)  
Brocante

**Samedi 19 et dimanche 20** - (Office du Tourisme)  
Journée européennes du patrimoine  
à partir de 10h30

**25, 26 et 27** - (Stade et salle de l'âge d'or)  
Jeux Ecosais

## OCTOBRE

**Samedi 3** (Salle BM)  
Concert de Joe Caducci

**Dimanche 11** - 15h (Office du Tourisme)  
Visite commentée « *Luzarches et ses célébrités* »

**Dimanche 4** (Salle de l'âge d'or et CDF)  
Journée Verte - Troc Plante

## NOVEMBRE

**Samedi 7** (Office du Tourisme)  
Randonnée automnale 14h  
Promenade entre le bois Bonnet et Bailon

**Du 9 au 29** (Office du Tourisme)  
Exposition du photo-club de Luzarches

**Mercredi 11** (Mairie)  
Commémoration

**Vendredi 20** (Mairie)  
Remise de Médailles

**Samedi 28**  
Pièce de théâtre « *Les vignes du seigneur* »

**Samedi 21**  
Théâtre

**Samedi 28** (Salle BM)  
Luzarches en fêtes  
Soirée Cabaret et Spectacle

## DÉCEMBRE

**Samedi 5** (Cœur de Ville – Sous la Halle)  
Marché de Noël

**Vendredi 11** (Salle du Conseil – Mairie)  
Remise des Cadeaux des anciens  
Fête de fin d'année Club Rando (Salle BM)

## EN 2016

**Dimanche 17 janvier** (Salle BM)  
Vœux du Maire

**Samedi 12 mars**  
Ecole de Musique

**Dimanche 13 mars**  
Concert de Printemps

[www.luzarches.net](http://www.luzarches.net)